

Relatório de Gestão da CPA do IFAM – ANO 2023



Equipe:

Ana Cláudia Ferreira Olímpio - Presidente

Sandra Viana Cad – Vice-Presidente

Anna Cássia S. da Silva – Representante dos Docente

Roberto Alcides de L. Prazeres – Representante Docente

Anacleto Barbosa Garrido – Representante dos Técnicos

Luzilângela Vieira Barbosa – Representante dos Técnicos

Emyli Beatriz Braga Prestes - Representante dos Discentes

Herbert Carvalho Sampaio - Representante dos Discentes

Wander Araújo da S. Buraslan – Representante dos Discentes

Sara Ornella Costa de Souza – Representante da Sociedade Civil

José Eurico Ramos de Souza – Representante da Sociedade Civil

1. Descrição da Comissão Própria de Avaliação (CPA)

A CPA/IFAM tem sua constituição prevista no Art. 11, da Lei n. 10.861, de 14 de abril de 2004, que instituiu o SISTEMA NACIONAL DE AVALIAÇÃO DA EDUCAÇÃO SUPERIOR (SINAES) e o Art. 7º da Portaria n.º 2.051, de 09 de julho de 2004 do Ministério da Educação (MEC), que regulamenta os procedimentos de avaliação do SINAES.

A CPA tem por finalidade realizar a coordenação dos processos internos de avaliação da Instituição, de sistematização e de prestação das informações solicitadas pelo INEP/MEC, principalmente nos períodos de avaliação in loco para processos de abertura, reconhecimento e renovação de reconhecimento de cursos de graduação, além de processos de credenciamento institucional perante aos órgãos competentes da Administração pública, cabendo destacar que a Comissão Própria de Avaliação Central do IFAM conta com comissões locais em cada *campi* da instituição, como braço de apoio às ações.

2. Ações da CPA IFAM no ano de 2023

As atividades do ano de 2023 da CPA começaram com a retomada de reuniões com os membros da CPA Central, conforme atas publicadas na página da CPA, e pela divulgação de dois relatórios. Um referente ao relatório de autoavaliação institucional do IFAM - ano 2022, feito com base em ampla coleta de dados junto as três categorias que compõem a comunidade acadêmica da instituição (Docentes, Técnicos e Discentes) e o outro sobre o Relato Institucional do IFAM do ano 2023, ambos sob a presidência da Professora Simara Moraes Vasconcelos. É importante salientar que para atender ao princípio da publicidade na administração pública, os relatórios foram disponibilizados na página da CPA no domínio on-line do IFAM através do link <http://www2.ifam.edu.br/instituicao/comissoes/-comissao-propria-de-avaliacao> de forma gratuita e pública.

As demais ações da CPA ao longo do ano de 2023 foram norteadas pelo plano de ação abaixo, já sob a presidência da servidora TAE Ana Cláudia Ferreira Olímpio, onde é possível observar 17 ações, divididas entre 5 Objetivos, com interfaces de trabalho direta com diferentes elos da gestão administrativa e acadêmica da Universidade.

Tabela 1: Plano de ação CPA IFAM – 2023

Ações do Objetivo 1 – Consolidar a CPA Central e Locais dos Campi

Ação	O quê ?	Quem ?	Onde ?	Quando ?	Por quê ?	Como ?	Status ?
1	<p>Alocar servidores exclusivos da CPA ou com horas de trabalho exclusivas para a CPA</p> <p>Tarefa 1 - Designar um servidor TAE exclusivo para a CPA Central</p> <p>Tarefa 2 - Designar membros com horas de trabalho exclusivas para a CPA Central e Locais</p>	Equipe da CPA com apoio dos DGs e Reitor	Todos os campi e na Reitoria	Até julho de 2023	Para fortalecer a CPA do IFAM e garantir a execução do seu planejamento e os bons resultados das avaliações internas e externas da Instituição.	Reuniões com o Reitor do IFAM e Diretores dos Campi, presencial ou on-line	Realizada
2	<p>Capacitar os membros da CPA central e local, nas políticas públicas de avaliação e educação.</p> <p>Tarefa. 1 - Realizar Encontros/seminários entre os membros da CPA Central e locais.</p> <p>Tarefa 2 - Capacitar os membros da CPA no módulo de avaliação institucional no sistema interno SIG</p>	Equipe da CPA Central	No auditório da Reitoria, presencial ou on-line via meet	Até o final do mês de outubro	Aperfeiçoar o trabalho dos membros da CPA no IFAM; para que possamos inserir as perguntas no sistema e realizar a pesquisa com a comunidade acadêmica.	Convite aos participantes; fazer card de publicação; divulgar entre os membros da CPA; Preparar as apresentações no dia; certificado; etc.	Realizada

3	Criar a Comunidade CPA no SIGAA Tarefa 1 -	Equipe da CPA Central	Na plataforma SIGAA	Até 30/11/2023	Para facilitar a comunicação entre os membros da CPA e com a comunidade	Inserção das informações na COMUNIDADE CPA; criar painéis baseados nas ações apresentadas; selecionar e incluir no sistema.	Cancelada
---	---	-----------------------	---------------------	----------------	---	---	-----------

Ações do Objetivo 2 - Organizar a CPA em 4 GTs e dividir as tarefas gerais

Ação	O quê ?	Quem ?	Onde ?	Quando ?	Por quê ?	Como ?	Status ?
4	Atualizar a Portaria da CPA Central, separando os membros em 4 grupos de trabalhos na CPA: GT Conexão; GT Comunicação; GT Metodologia e GT Planejamento.	Presidente da Comissão Central, com o apoio dos demais membros, Gabinete da Reitoria e dos DGs dos Campi	Na Reitoria (CPA Central) e nos Campi (CPAs Locais)	Até Final do mês de setembro	Para atualizar e garantir membros participativos e não sobrecarregar somente uma pessoa.	Por meio de solicitação de atualização da Portaria ao Gabinete; reuniões com os membros para divisão dos Grupos de Trabalho.	Realizada
5	Reorganizar a página da CPA no site do IFAM e Criar a logo da CPA. Tarefa 1 - Criar a página e a Identidade visual da CPA	Equipe da CPA	Página da CPA no site do IFAM.	Até o mês de agosto de 2023	Para dar mais visibilidade às ações da CPA e divulgação de relatórios e resultados das avaliações internas e externas.	Solicitação de apoio da DGTI para disponibilizar a página no domínio do IFAM.	Realizada

6	Recuperar o e-mail institucional da CPA, aquisição de telefone, mudança do responsável pelo módulo de avaliação e SIPAC.	Presidente da CPA Central	No sistema SIG do IFAM	Até o mês de agosto	Para que exista um histórico registrado no sistema da CPA; para que possamos ter acesso ao módulo de autoavaliação; para envio de memorandos em nome da CPA e para ter um canal de comunicação com a comunidade interna e externa.	Entrar em contato com a DPDI, DGTI, PROGESP e PROPLAD.	Realizada (somente a aquisição do telefone foi cancelada, pois verificou-se não ser necessário no momento)
7	Definir, junto à Reitoria, uma sala exclusiva para CPA Central e, junto aos Diretores Gerais, conseguir espaço e equipamento (mesa e computador) para as CPAs Locais.	Equipe da CPA com apoio da Reitoria e DGs dos Campi	Na Reitoria, uma sala para a CPA Central Nos Campi, onde as CPAs Locais ainda não tenham seu espaço.	Até 30/11/2023	A CPA realiza um trabalho anual e constante, sendo necessário um local para armazenar documentos, dados, material, realizar pequenas reuniões, etc.	O espaço para a CPA Central, solicitar ao Gabinete da Reitoria, tendo em vista que a CPA Central é vinculada ao Gabinete. O espaço das CPAs locais será solicitado aos Diretores Gerais dos Campi.	Não realizada

Ações do Objetivo 3 - Reestruturar a Autoavaliação do IFAM

Ação	O quê ?	Quem ?	Onde ?	Quando ?	Por quê ?	Como ?	Status ?
8	Elaborar questionários com novos indicadores de acordo com o SINAES	Equipe da CPA	IFAM-REITORIA	Até final do mês de outubro.	Para poder fazer a coleta de dados da avaliação institucional no mês de novembro	Criação dos questionários a serem aplicados as categorias docentes, discentes e técnicos, baseando-se no modelo atual e adicionando novos elementos para elaboração de novos indicadores cobrados no instrumento de avaliação do INEP.	Realizada
9	Criar a Avaliação em formato 360° das Coordenações de curso	Equipe da CPA	IFAM-REITORIA	Até final do mês de outubro.	Para atendimento do item 2.3 do instrumento de avaliação do MEC, versão 2017.	Criação de questionários a serem aplicados a professores, alunos,	Iniciada! o questionário foi

						técnicos e pró-reitores que possuem interface de relacionamento com a coordenação para elaboração de indicadores de desempenho.	preparado, mas não foi aplicado na data prevista, será aplicado somente em fevereiro de 2024
--	--	--	--	--	--	---	--

Ações do Objetivo 4 - Sensibilizar a comunidade acadêmica

Ação	O quê ?	Quem ?	Onde ?	Quando ?	Por quê ?	Como ?	Status ?
10	Estreitar laços com as PRO-REITORIAS e Direções dos Campi. Tarefa 1 - Realizar reuniões para o apoio das Pró-reitorias e das Direções nas ações da CPA.	Presidente da Comissão Central e das Locais	Em cada campus do IFAM e Pró-Reitorias	A partir de março até novembro 2023	Com essas parcerias podemos estender a atuação da CPA	1o Momento: Apresentar a CPA (planejamento e ações) e a importância da autoavaliação; 2o Momento (com seminários e reuniões): mostrar um cronograma sobre eventos de sensibilização nos Campi, com apresentação dos instrumentos de avaliação por segmento.	Realizada com algumas pequenas mudanças na metodologia
11	Realizar seminários com as coordenações de Cursos de Graduação sobre a importância da autoavaliação da coordenação para as avaliações externas	Membros da CPA Local dos Campi e do GT Conexão da CPA Sistêmica	Nos Campi que passarão por avaliação externa em 2021 a 2023	Março a outubro de 2023	Para apoiar e auxiliar as coordenações de Cursos no seu autoconhecimento e no desenvolvimento de ações para alcançar conceito 5.	Através de oficinas, palestras, conversas, etc. (Metodologia e ações a serem trabalhadas pelo grupo.	Não realizada
12	Divulgar ações da CPA à toda a comunidade acadêmica Tarefa 1 - Reorganizar a página da CPA no	CPA Central - Presidente e membros do GT Conexão	Na página da CPA no domínio IFAM. Nos Campi que	Até final do mês de outubro	Para informar sobre o processo de avaliação, dar devolutiva dos resultados e debater sobre as devolutivas em prol de um Instituto público, gratuito e de	Serão coletadas informações sobre relatórios da CPA, desde o início para inserir na página; Convite aos	Iniciada (a página foi reorganizada com visibilidade

	domínio IFAM, dando visibilidade aos relatórios de autoavaliação. Tarefa 2 - Realizar Encontros/seminários nos Campi, para apresentar os resultados das avaliações		possuem cursos de Graduação a serem avaliados		qualidade	coordenadores de curso para os seminários.	aos relatórios de autoavaliação, porém, os encontros e seminários não foram realizados.
13	Criar o Selo da CPA como estímulo para participação nas autoavaliações	Equipe da CPA Central, com apoio da DPDI, PROPLAD e das Direções Gerais dos Campi.	IFAM	Até o final do mês de outubro de 2023	Para que a comunidade acadêmica veja na prática como é válido participar das avaliações institucional e para ter evidências para as avaliações do SINAES	Criação de uma logo marca e confecção de adesivos a serem colocados em cada obra ou melhoria feita e que foi fruto do relatório da CPA.	Realizada (O selo foi criado, falta apenas confeccionar esse selo em adesivo.

Ações do Objetivo 5 - Realizar a Autoavaliação

Ação	O quê ?	Quem ?	Onde ?	Quando ?	Por quê ?	Como ?	Status ?
14	Aplicar os questionários de Autoavaliação Institucional. Tarefa 1 - Aplicar os questionários de avaliação por segmentos (docente, técnico-administrativo, discente)	Equipe da CPA Central, com apoio da DPDI, Pró-Reitorias e das Direções Gerais dos Campi.	Todos os Campi e Reitoria do IFAM	Até final do mês de novembro	Para cumprimento do dever institucional da CPA de geração de informações para planejamento e tomada de decisão	Feito por formulário físico ou através do Sistema SIG (SIGAA, SIPAC, SIGRH)	Realizada
15	Aplicar os questionários de avaliação 360°	Equipe da CPA e Coordenações dos Cursos dos Campi	Todos os Campi do IFAM	Final do semestre - novembro	Para cumprimento do dever institucional da CPA de geração de informações para planejamento e tomada de decisão	As coordenações disponibilizarão o link do questionário no SIGAA, páginas dos cursos e por meio de aplicativos de mensagem	Não realizado (será aplicado em fevereiro de 2024)
	Tabular e gerar os resultados para o	Equipe da CPA	No computador da sala da CPA	Até final do mês de	Para cumprimento do dever institucional da CPA de	Por meio de softwares estatísticos e edição de	Em Andamento

16	relatório parcial e anual da avaliação institucional Tarefa 1 - Tabular os dados coletados por meio dos questionários, gerando resultados e análises dos mesmos.		na Reitoria	dezembro	geração de informações para planejamento e tomada de decisões	textos.	(o questionário foi aplicado, mas devido ao período de férias de membros da CPA, a tabulação será concluída em fev. 2024)
17	Divulgar os resultados das avaliações à Comunidade acadêmica. Tarefa - Divulgar os resultados obtidos nas avaliações, de forma geral, por campus e por segmento.	Equipe da CPA	Na página da CPA e nos Campi	Fevereiro a março de 2024	Para darmos visibilidade e devolutiva à comunidade acadêmica, sobre os resultados das avaliações	Os relatórios serão divulgados na página da CPA e também será feita a devolutiva por meio de Seminários nos Campi	A iniciar – mas está no prazo

Fonte: Equipe CPA, 2024.

* Legenda: **Marcação Verde** = Ação Totalmente Concluída em 2023.

Marcação Amarela = Ação Parcialmente Concluída em 2023.

Marcação Vermelha = Ação não realizada e nem iniciada em 2023.

3. Balanço das ações 2023

Apesar de ter cumprido a maioria das ações Propostas para 2023, a equipe central da CPA enfrentou bastante dificuldades nesse período, principalmente para poder executar as ações 1 e 2 do plano exposto na tabela 1, uma vez que, na verificação das equipes das comissões locais de avaliação dos Campi, especificamente os que ofertam cursos de graduação, foi percebido que os membros relacionados nas Portarias não se encontravam ativos, ou nem mesmo sabiam que faziam parte da CPA local, sendo

necessário remontar as comissões de todos os Campi, muitas vezes esbarrando na falta de apoio de alguns Diretores Gerais, que não deram o apoio ou a importância necessária à CPA, nem mesmo dando retorno aos e-mails enviados. Apesar da dificuldade para recompor as equipes, chegou-se ao final de 2023 com 100% das comissões locais dos Campi que ofertam cursos de graduação reformuladas. Também foi necessário reformular a Comissão Central, substituindo alguns membros que não participavam ativamente ou já não compunham o quadro de discentes ou servidores do IFAM. Para 2024, a meta é fazer com que cada uma das comissões locais em todos os campi, assim como a Central, funcione efetivamente e se consolide.

A figura 1, mostra que apesar de nem todas as ações terem sido possíveis de serem iniciadas e concluídas no ano de 2023, a taxa de execução das ações da CPA foi satisfatória, uma vez que a maioria das ações foi realizada totalmente ou parcialmente no ano de 2023.

Figura 1 – Taxa de execução das ações previstas pela CPA em 2023

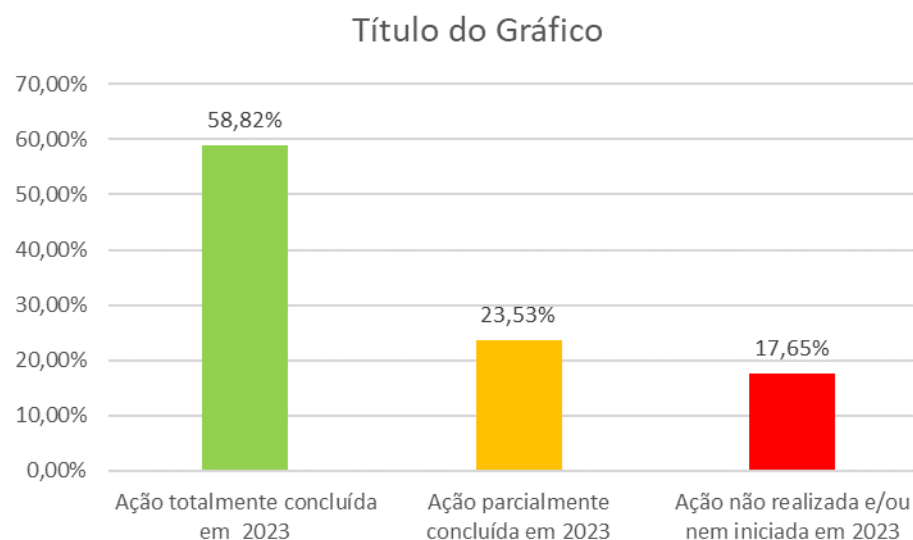

Fonte: Equipe CPA, 2023.

3.1 – Providências para ações de 2024 não realizadas em 2023.

Como pode ser visto na figura 1, ainda restaram 17,65% de ações que não foram iniciadas em 2023, sendo que esse percentual corresponde a quatro ações, num universo de 17. Dentre essas quatro ações, uma foi cancelada (Figura 1, ação 3), uma depende da disponibilidade de espaço físico na Reitoria e nos Campi, para que seja concretizada (Figura 1, ação 7) e duas serão trabalhadas ainda no início do primeiro semestre de 2024 (Figura 1, ações 11 e 15), com priorização de serem realizadas conforme os resultados das matrizes de Gravidade, Urgência e Tendência (GUT) e Rapidez autonomia e benefício (RAB) descritas abaixo:

Tabela 2: Matriz GUT para priorizar ações não executadas em 2023 no ano de 2024

Nº da Ação no Plano 2023	Problemas	Gravidade	Urgência	Tendência	GxUxT
7	Definir, junto à Reitoria, uma sala exclusiva para CPA Central e, junto aos Diretores Gerais, conseguir espaço e equipamento (mesa e computador) para as CPAs Locais.	3	3	3	27
11	Realizar seminários/encontros com as coordenações de Cursos de Graduação sobre a importância da autoavaliação da coordenação para as avaliações externas.	4	5	4	80
15	Aplicar os questionários de avaliação 360°	5	5	5	125

Fonte: Equipe CPA, 2023.

Tabela 3: Matriz RAB para priorizar ações não executadas em 2023 no ano de 2024

Nº da Ação no Plano 2022	Problemas	Rapidez	Autonomia	Benefício	RxAxB
7	Definir, junto à Reitoria, uma sala exclusiva para CPA Central e, junto aos Diretores Gerais, conseguir espaço e equipamento (mesa e computador) para as CPAs Locais.	2	3	3	18
11	Realizar seminários/encontros com as coordenações de Cursos de Graduação sobre a importância da autoavaliação da coordenação para as avaliações externas.	5	4	5	100
15	Aplicar os questionários de avaliação 360°	4	4	5	80

Fonte: Equipe CPA, 2023.

Os resultados da tabela 2 evidenciam a necessidade de priorizar a ação 15 do plano de ação 2023 em 2024, uma vez que considerando os critérios de gravidade, urgência e tendência, há o risco de um problema institucional grave, caso não se crie um sistema de avaliação das coordenações dos cursos de graduação, podendo impactar cada vez mais nos conceitos de qualidade dos Cursos de Graduação do IFAM e, conseqüentemente, no conceito geral da instituição. Sendo assim, a equipe da CPA irá focar nessa questão em primeiro lugar, buscando estratégias para resolvê-la o quanto antes.

Por outro lado, considerando os critérios de rapidez, autonomia e benefício, fica evidente que se precisa priorizar a ação 11, uma vez que o seminário ou encontro entre as coordenações de cursos e a CPA, vai evidenciar a importância das avaliações internas, para o alcance de conceitos satisfatórios nas avaliações externas dos cursos de graduação e é algo que traria benefício ao Instituto como um todo.

Enfim, tanto a ação 11 quanto a ação 15 serão priorizadas pela Gestão da CPA para execução ainda nos primeiros meses do ano de 2024.

4. Riscos Institucionais Combatidos ou Mitigados pela CPA em 2023

O plano de ação 2023 da CPA foi construído no modelo 5W2H, onde todas as ações obrigatoriamente precisam ter uma justificativa, sendo que as mesmas são justamente baseadas nos riscos institucionais que o IFAM corre em caso de não adequação. No quadro 1 é possível visualizar de maneira clara que as ações e mecanismos criados pela CPA no ano de 2023 ajudaram a evitar com que o IFAM sofresse com penalidades acadêmicas que iam desde a não adequação a instrumentos do Ministério da Educação (MEC) até a prováveis baixos desempenhos em avaliações in loco de cursos de graduação.

Quadro 1: Riscos Institucionais Combatidos pelas ações da CPA em 2023

Ação no Plano 2023		Risco Institucional associado/evitado
2	Capacitação dos membros das Comissões central e locais, nas políticas públicas de avaliação e educação.	Não cumprimento do dever institucional da CPA de colaborar com a melhoria dos indicadores de qualidade do ensino.
5/12	Criação/reorganização da página da CPA no site do IFAM para dar visibilidade às ações da comissão e aos relatórios de autoavaliações institucionais e das coordenações de curso.	Não atendimento do item 2.3 do instrumento de avaliação do MEC para cursos de Graduação.*
8	Elaboração de questionários com novos indicadores de acordo com o SINAES	Não cumprimento do dever institucional da CPA de geração de informações para planejamento e tomada de decisão.
9	Criação da Avaliação formato 360° das coordenações de curso	Não atendimento do item 2.3 do instrumento de avaliação do MEC para cursos de Graduação.
11	Realizar Reuniões com os coordenadores de curso que passaram por avaliação in loco em 2023	Para Evitar mal desempenho da instituição perante os avaliadores do MEC.

13	Criação do Selo da CPA como estímulo para participação nas autoavaliações.	para dar visibilidade aos trabalhos realizados a partir dos resultados e demandas percebidas na avaliação institucional
15	Aplicação do Questionário de autoavaliação	Não cumprimento do dever institucional da CPA de geração de informações para planejamento e tomada de decisão.
16	Tabulação e geração dos resultados para o relatório do triênio 2021-2023 da avaliação institucional	*Não cumprimento do dever institucional da CPA de geração de informações para planejamento e tomada de decisão.

* Ações não desenvolvidas em 2022 mas com provisão de execução nos primeiros meses de 2023.

**Anexo I – Alguns Registros documentais e visuais das ações realizadas pela
CPA no ano de 2023**

Participação da CPA no 1º Encontro Regional sobre Avaliação da Educação Superior – DAES/MEC



Registro de Reuniões ordinárias da CPA Central, via meet - 2023

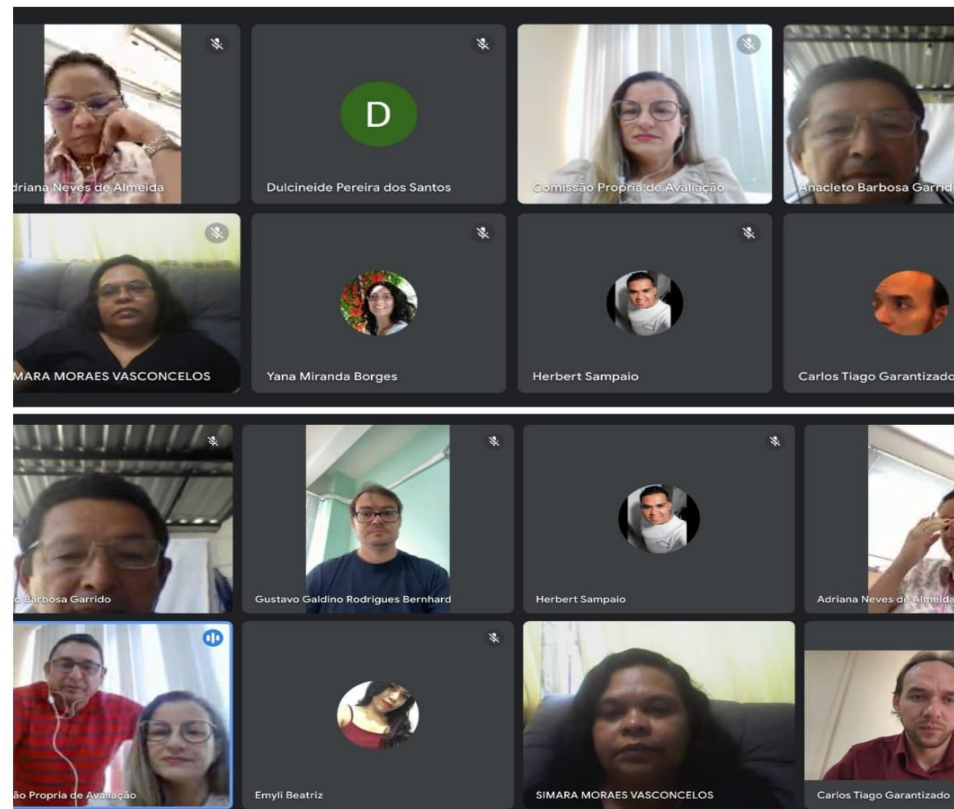

Registro de Reuniões ordinárias da CPA Central com Comissões Locais dos Campi que passaram por avaliação externa em 2023

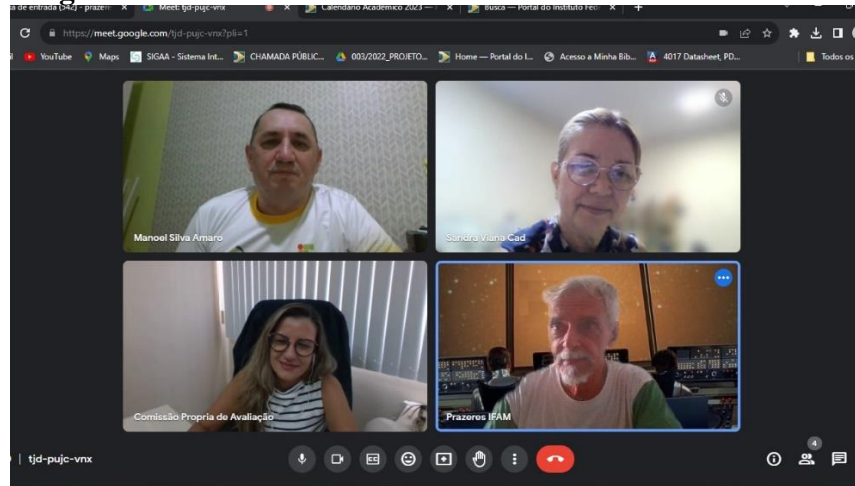

Reunião da presidente da CPA Central com coordenadores de curso do Campus Tabatinga



Reunião da presidente da CPA Central com a Equipe gestora do Campus Tabatinga, para orientação sobre a formação da Comissão local



1ª Formação de Capacitação dos Membros das Comissões Central e Locais, nas políticas públicas de avaliação e educação

The image displays two screenshots of a Google Meet session. The top screenshot is taken at 09:26 and the bottom at 09:25. Both show a presentation slide titled "CPA - O QUE É? COMO DEVE SER CONSTITUÍDA? QUAL A SUA FUNÇÃO?". The slide content is as follows:

CPA - O QUE É? COMO DEVE SER CONSTITUÍDA? QUAL A SUA FUNÇÃO?

► Qual a função da CPA Local?

- A CPA Local constitui parte integrante do processo de avaliação da instituição, atuando nas áreas acadêmicas e administrativas do campus, apoiando e executando as demandas da CPA Central.
- É responsável pela autoavaliação dos cursos ofertados no âmbito de cada campus, pela sistematização e divulgação dos resultados à comunidade acadêmica local e pelo repasse dos relatórios à CPA Central.
- Também, atuará com autonomia, no âmbito de sua competência legal, nas áreas acadêmicas e administrativas do IFAM, bem como em relação a conselhos e demais órgãos colegiados existentes no âmbito do campus ou campus avançado.

The screenshots also show a list of participants in the "Pessoas" panel on the right. The top screenshot lists: Ana Claudia Olimpio, Anna Cassia Souza da SI..., Comissão Propria de Av... Organizador da reunião, Daliane Oliveira Medeiros, Israel Pereira dos Santos, and Jose Estanislau Sant An... The bottom screenshot lists: Jose Walter dos Santos, Livia Cardoso Albuquerque..., Luiz Carlos Michilis de C..., Luzilangela Vieira Barbo..., Manoel Silva Amaro, Ricardo de Jesus Cardo..., and Rodrigo de Carvalho Bri... The meeting title is "omt-yjsr-ara" and the host is "Ana Claudia Olimpio (Apresentando)".

Chamada criada pela CPA contendo links para a coleta dos dados da avaliação Institucional 2023, nos sistemas SIG utilizado pelo IFAM



Prezado usuário,

Há um questionário disponível com o título: **Autoavaliação Institucional do IFAM - Ano 2023** onde seu cadastro se insere no público alvo.

Maiores Informações:

Prezado servidor TAE,

Chegou a hora de avaliar a gestão do IFAM, a nível institucional e de unidade. Assim, estamos disponibilizando o questionário de autoavaliação, para que você responda. Este instrumento tem o objetivo de oportunizar a você a avaliação interna de nossa instituição, no sentido de garantir a construção de melhorias da gestão e a qualidade necessária para que possamos alcançar a excelência enquanto instituição que oferta Ensino Superior, Técnico e Tecnológico. O questionário possui questões para avaliação a nível institucional e de campus/unidade. Sempre que estiver descrito IFAM, a avaliação é a nível institucional (macro). Quando a questão for a nível de campus/unidade, estará especificado. Dessa forma, solicitamos o preenchimento do mesmo considerando sua experiência profissional e vivência enquanto sujeito que ajuda a construir melhorias para o IFAM.

O questionário é a sua voz! Avalie e Conquiste o Selo CPA de realização em 2024!

A equipe da CPA agradece sua colaboração!

Por favor, selecione uma das opções abaixo:





[Responder Questionário](#)



[Não responder e continuar](#)

Alguns registros de Atas de reuniões relazadas pela CPA, com coordenadores que receberiam comissões de avaliação in loco no ano de 2023 e com membros da CPA para tratar sobre a autoavaliação institucional 2023



MINISTÉRIO DA EDUCAÇÃO
INSTITUTO FEDERAL DE EDUCAÇÃO, CIÊNCIA E TECNOLOGIA DO AMAZONAS
COMISSÃO PRÓPRIA DE AVALIAÇÃO

ATA DE REUNIÃO DA COMISSÃO PRÓPRIA DE AVALIAÇÃO – CPA CENTRAL
REALIZADA EM 17 DE OUTUBRO DE 2023



Às 16 horas do dia 17 de outubro de 2023, iniciou-se a reunião extraordinária da Comissão Própria de Avaliação (CPA) Central, do Instituto Federal de Educação, Ciência e Tecnologia do Amazonas (IFAM), com a Coordenação do Curso de Engenharia em Aquicultura e o presidente da CPA Local do Campus Presidente Figueiredo, por meio da sala on-line do [google meet](https://meet.google.com/nsg-tvus-kyg), no link <https://meet.google.com/nsg-tvus-kyg>, com os seguintes membros presentes: a técnica-administrativa Ana Cláudia Ferreira Olímpio, presidente da CPA Central, [prof. Israel Pereira dos Santos](#), presidente da CPA Local e a [prof. Alzira Miranda de Oliveira](#), coordenadora do Curso de Engenharia em Aquicultura, do Campus Presidente Figueiredo (CPRF). A reunião iniciou com as apresentações dos participantes, uma vez que esta era a primeira reunião entre a atual presidente da CPA Central com o atual presidente da CPA local, que estava assumindo recentemente, e a coordenadora do curso de Engenharia em Aquicultura. O objetivo da reunião foi o alinhamento das demandas relacionadas à avaliação externa in loco do Curso de Engenharia em Aquicultura, a acontecer nos dias 21 a 24 de novembro do ano corrente. A presidente da CPA Central questionou a coordenação sobre a publicação dos relatórios das [Autoavaliações](#) que foram realizadas pela coordenação de curso, em parceria com a CPA local. A coordenadora do curso, professora Alzira Miranda, informou que os relatórios foram feitos e estavam disponíveis na página do curso, com exceção do último realizado, mas que iria inserir brevemente o relatório para divulgação. A CPA orientou que, também fossem feitos relatórios das ações de melhorias realizadas a partir dos resultados das [autoavaliações](#), sempre com o cuidado de inserir as devidas evidências, para que a comunidade acadêmica e externa, assim como a comissão avaliadora do MEC pudessem ter acesso. Foram alinhadas, ainda, questões relacionadas à CPA, colocando o [prof. Israel Pereira](#), o qual estava assumindo nesta ocasião a CPA do campus, a par das funções da referida comissão e da participação na reunião de avaliação do curso. Nada mais havendo a discutir, eu, Ana Cláudia Ferreira Olímpio, lavrei a presente Ata, que, após confirmação de leitura e aprovação, segue assinada pelos presentes.

Em 17/10/2023

Ana Cláudia Ferreira Olímpio (Técnico-administrativo e Presidente da CPA)

Israel Pereira dos Santos (Docente e presidente da CPA do CPRF)

Alzira Miranda de Oliveira (coordenadora do Curso de Engenharia em Aquicultura do CPRF)



MINISTÉRIO DA EDUCAÇÃO
INSTITUTO FEDERAL DE EDUCAÇÃO, CIÊNCIA E TECNOLOGIA DO AMAZONAS
COMISSÃO PRÓPRIA DE AVALIAÇÃO

ATA DE REUNIÃO DA COMISSÃO PRÓPRIA DE AVALIAÇÃO – CPA CENTRAL
REALIZADA EM 14 DE NOVEMBRO DE 2023

Às 13 horas do dia 14 de novembro de 2023, iniciou-se a reunião extraordinária da Comissão Própria de Avaliação (CPA) Central, do Instituto Federal de Educação, Ciência e Tecnologia do Amazonas (IFAM), por meio da sala on-line do [google meet](https://meet.google.com/tjd-pujo-vrx), no link <https://meet.google.com/tjd-pujo-vrx>, com os seguintes membros presentes: a técnica-administrativa Ana Cláudia Ferreira Olímpio, presidente da CPA, os representantes docentes [prof. Roberto Alcides de L. Prazeres](#), [prof. Manoel Silva Amaro](#) e [prof. Sandra Viana Cad.](#) Os demais membros não compareceram à reunião. A reunião iniciou com a fala da Presidente, agradecendo a presença de todos e em seguida já iniciou a pauta a ser tratada, sendo a seguinte: 1 - Divisão da Comissão em Grupos de Trabalho (GT): a presidente tratou dessa primeira pauta, falando da necessidade de distribuição de tarefas da CPA e propôs a divisão da mesma em Grupos de Trabalho, para que as demandas da comissão pudessem ser distribuídas. Entretanto, devido a pouca participação dos membros na reunião, foi sugerido fazer essa divisão em outro momento. Enquanto isso, as principais demandas continuarão a cargo da presidente da CPA e sempre que necessário, convocar os membros para discussão. 2 - [Autoavaliação Institucional e Criação da Avaliação 360° dos Cursos de Graduação](#): a presidente da CPA trouxe para discussão a demanda sobre a [autoavaliação](#) institucional, que acontece anualmente, bem como a criação da avaliação 360° dos cursos de graduação ofertados pelo IFAM, a fim de definir as formas de divulgação, a inserção dos questionários no sistema SIG e a data que iremos iniciar com a aplicação dos questionários. Ficou definido que haverá divulgação prévia sobre a aplicação dos questionários, para todos os servidores e discentes, sensibilizando sobre a importância da participação de todos no processo. Assim como, também, seria feita a divulgação pelas [CPAs](#) Locais, nos grupos de WhatsApp dos alunos e dos servidores, redes sociais do IFAM e do campus e fixação de cartazes nos murais do campus. E, os questionários devem ser publicados para serem respondidos, entre os dias 05 e 08 de dezembro, ficando disponível por pelo menos 30 dias. Nada mais havendo a discutir, eu, Ana Cláudia Ferreira Olímpio, lavrei a presente Ata, que, após confirmação de leitura e aprovação, segue assinada pelos presentes.

Em 14/11/2023

Ana Cláudia Ferreira Olímpio (Técnico-administrativo e Presidente da CPA)

Roberto Alcides de Lima Prazeres (Representante docente)

Manoel Silva Amaro (Representante docente)

Sandra Viana [Cad.](#) (representante docente)

Selo criado pela CPA para ser colocado em cada ação ou investimento realizado oriundo da Avaliação Institucional

